提倡生殖

丸公

意德兩國，均在提倡生殖，他們的目的，無非是以世界的和平，未能實現，須以人口的增加，去充實戰爭的力量，這也是與中國前代的[illegible]添丁，蓋[illegible]家多一丁，就是將來戰場上多一武士，可知吾國古代慶祝添丁，也同意德兩國，提倡生殖，意義差不多。

意國提倡生殖，征收鰥夫稅（即未婚捐），凡三十至五十五歲之未婚男子，課以一百五十里拉之重稅，至六十五歲，仍要科以八十五里拉之未婚稅，但是這種征稅之法，在意大利祇科男子，不科女子，未免有些不平允之處，如照中國人的現況說來，一個窮光蛋，沒有錢娶老婆，那裏還有錢來納未婚稅呢。

至於德國提倡生殖，更是簡捷，他們國社黨的口號，就是「嚴懲兒女荒的家族」，凡是一對夫婦，每家的兒女不超過二人的，就要嚴辦，可知做了德國的人，關於生兒子的工作，也要比別國的人，須來得勤奮些纔好，聞安徽歙縣有一個習慣，凡結婚之後，三年不生兒子，就把新郎抬到祠堂打板子，以爲他對不起祖宗，哈哈，這不是與德國國社黨的口號，有些相同嗎。

新聞界的祖師爺

大虎

中國古來崇拜的是多神教，一種行業，敬奉一個祖師爺，如藥店祀神農，木工祀魯班，成衣祀軒轅，酒家祀杜康，優伶祀李三郎之類，但是我們新聞記者，宜祀何神爲祖師爺，至今未有人議及，亦算是一個缺點。

有人提議，應祀左邱明，因爲左傳有「斷爛朝報」之名，但左邱明是個瞎子，我們卻不願奉他做祖師，弄成雙目不明，信口胡說，有人提議應祀司馬遷，因爲史記的文章，在三代以下，最有價值，屬詞比事，最合報章體裁，但是因爲他身受腐刑，斷絕人道，縱新聞記者本身，不難奉他做榜樣，恐怕記者的奶奶，開家庭會議時，也是絕對通不過去的。

依我提議新聞記者所祀之神，還是請魁星伯伯來担任一下子罷，並不是新聞記者要想做狀元公，因爲這位魁星伯伯，他自科舉停止之後，一直到今，沒有受過香火，自此一隻手，高高提起筆桿兒，東奔西走，也實在與我們做新聞記者的同病相憐，如說他是科舉餘孽，不宜奉祀，試問已往的幾位名記者，于右任戴季陶葉楚傖諸公，誰也不是從科舉中過來的人，但是我的奉魁星爲報界祖師爺的理由，尙不止如上述之簡單，今再述如下：

㈠他頭不戴帽，受人奉敬，可稱無冕之王。

㈡他身不着衣，亦着筆，有聞必錄，無所隱諱，可把文章赤裸裸的寫了出來。

㈢他形容醜惡，不顧面情，人雖敬之如神，卻又畏之如鬼，也同社會各界，對待新聞記者一樣。

㈣他右手持筆，左手持斗，是表示他才高北斗，儼然是一個大主筆身份。

㈤他亦着兩足，踏着筆桿兒，東奔西走，勞苦功高，也同外勤記者差不多。

㈥他一隻脚兒，占着鰲頭，可知他設身處地，不受威迫，不爲利誘，也像記者的職務，有獨立不倚之態度。

㈦他瘦而不肥，可知他祭着筆桿兒吃飯，一身勞碌，飽不了肚皮，也與新聞記者生活相同。

㈧他喜歡受文人奉敬，不像玄壇菩薩與有錢的人，結爲不解緣，可知他這種性情孤僻，也與新聞記者近似。

㈨他的職司雖是文人，卻是應圖虎皮，宛然武士態度，可知他也同新聞記者一樣，於提倡文學之中，還要提倡尙武精神。

㈩他也有時溜入舞台，做個前三齣的角兒，可知他也同做新聞記者的一樣，當歡提倡藝術，有時也要爲舞台捧場。

朝暾

媛遠續抄之十二　一蝶

朝暾始吐，寂寂漸動，此賊則明之時也，白日中天，萬彙瞭然，苟非盲者，皆有所見，此明則熾炎，賊明瑕入之事，朱子云，聞山寺鐘聲，即覺此心把捉不住，多一覺多一把捉，便只是朱子以吻炎，若朝聞夕死，泳沂沉雩，隨感而適，即心即聲，即聲即心，六根圓融，去來自如，又何待覺何可把捉耶，但上根難得，吾人且提起精神做一個背天白日下之人耳。

洪憲遺物補記

江東

前閱大虎君所作洪憲遺物一文，有湘督湯薌銘所獻洪憲紀念幣十二枚，幣之範鑄絕精，異於常幣，世凱穿大禮服坐正中，工精細不可名狀，袁氏失敗後，此幣流入東瀛人間，聞有五六枚流入東北，五枚爲收藏家羅致而去，三枚仍爲袁氏收藏，聞此幣價值甚鉅，有英國人向某收藏家（易順鼎之子）購去一枚，價已逾萬矣。余昨日至公園路各骨董肆巡禮，見怡怡齋骨董店，亦有是項紀念幣一枚，據云係藏家寄存展覽，有相當價值，亦可割愛，如有好古者，欲購藏之，逕向中山路怡怡齋骨董店接洽可也。

堅苦奮鬥　三十六年如一日

街頭什景 4　滬風沐雨守個半夜　賣麵結人的奮鬥史

實故

每晚八時以後，經過新江橋塊頭，在青年會的門口，總能看到兩副朱紅担子，點着煤油燈，有兩個人守候在那里。最近，忽然祇有一担了，起初還疑爲担子的主人生病，不能每天按定時刻來，經過他們同伴說明，纔知道他受了不景氣影響，不能維持原業，受傭於人了。不景氣的巨浪，瀰漫在全人類，誰能免此大刧呢！

大概居住寧波的人，總也知道新江橋塊每晚有兩擔麵結担，風雨無阻的按時準到，他雖是爲個人生活，也可說是爲大衆謀便利。說起麵結攤，一目到底，沒有可說的地方，除了担上放着的幾條年糕，鍋中的麵結油豆腐

四十九歲了，掉一句文說，已有三十六個寒暑。因了他們的關係有這樣深刻，在担子的主人身上，就有一段小小歷史。

他很安分，並且知道這是他的生命，沒有妄想，三十六年如一日，不怕風打雪飄，到七時後，挑着担子出來，一直到二時以後，夜靜更深，纔蹣跚回家。因爲他能刻苦，忠於職業，掙了這一副小担子，不但成了家，並且有七個人係着他養活。現在長兒女成群，並且在虹橋弄過開了一所麵結店。說起他的兒女，他面上掛了一片笑容，拿起破大衣，在面上拭了一拭，他的話就多了。

他說大兒子已經十七歲，學習麵攤的店務，女兒二十歲了，今年可以出閣，勞碌一生，僅有這些收獲，他似乎在悔恨。人生在世，來去一身，所遺留的還有什麼呢，一般人鞠躬盡瘁，誰不是爲兒女作牛馬呀？我替他解釋，他點了點頭說，那個也不怨，祇怕近年生意每況愈下，養不活幼小的幾個孩子，話鋒又轉到他的店中去。

學傳先生七十（原韻）

屠志恆

白髮皤皤享大年。萊衣幾見舞紅氈。河專服虔分流別。閒設陳蕃任起眠。實[illegible]生但[illegible]後。[illegible]久[illegible]自慨。

不宦朝衣甘兩當。閉門靈易受皤皤。八賢煮酒傾杯酌。七子論詩脫錦囊。早歲范滂存壯志。暮年徐穉獨心香。婆娑老眼興亡感。閱得人間幾海桑。

獅虎齋零語 ⊕

吳山青女士

歐洲的童話神話，每當一個人遇到困難的境地的時候，他的描寫，那主人翁一定是以自己的智力能力以及毅力，去戰勝一切困難的；而中國人的童話神話，當一個人陷入於危險時期的時候，則是由菩薩來救去了，或則由本領比他較爲高強法力無邊的人代他來戰勝困難。

祇這一點上，也可以看出東方民族之「自不掙氣」。

蠻方異俗

陳哲夫

如果在中國，或其他文明的國家，你吐一口唾吐在人家的面上，而對面的人，又不是有「唾面自乾」的素養的人，那個人就以爲你極端的輕視他，而也許要跑來輕脆地掌你的頰兩下。可是在非洲夏加尼格羅人中，其意義則兩樣。他們認爲唾吐是迎着危難的祝福。他們的巫醫替治一個病人，或去看一個新生孩子，那末他必要在病人身上或新生的孩子身上吐四次唾液，替他們祝福，正如中國的道士和尙法水驅鬼一樣。這種習俗當然都是社會積久養成的，而有一個社會的意義在內。每一個社會中人，被他的「塔標」（邦族的偶像）所拘囿，當然認爲他的社會中的一切風俗都是對的，別人社會中的習俗，不是他社會中所難見或與他社會中的習俗相違背的，那他就要覺得驚奇或輕視而謂其不合理。其實風俗習慣這種東西，根本是不能拿理性的標準去評判的。

介福

和康

某處邀請一名士代書匾額，某名士附以介福兩字，見者不知底蘊，後另一名士註其旁曰，「天下人情雙脚下，一生衣食一口田」，頗有風趣，姑錄之以博讀者一粲。

四十年來聞見錄 ㊂

報尾小品之變遷　乙[illegible]

光緒末頁，報章蔚興，若時報、若南方、若神州、若輿論、若時事、若民強、若警鐘等、名目綦夥、報之另帙、皆附有小品、分時文小說筆記等等、而民呼民吁、撰著者多南社偉士、文章之秀、冠絕江南、小品風尚、爲之一變、生活日報附張之生活藝府、爲葉小鳳主編、風致旖旎、婀娜橫生、實開當時文章香豔之風、革命軍興、小報新聞、俱有改革、自由談快活林、亦足暢吋一時、而文詞之精、材料之富、應推民權首屈一指、天鐸人才之盛、亦不亞民權、而李懷霜洪佛矢、文章卓絕、允稱不朽、時事新報、異軍突起、聘杭人李生可編上海黑幕、鑄鼎燃犀、亦飽傳誦、時報則專載游戲小品、委巷瑣記、市井歌謠、雖爲采風之道、而文字鄙陋不足觀焉、

國產
建杉　一六板　一四板
泥滿條子
大小方木
大批到甬
貨比洋松好
價比洋松賤
松木　一六板　一四板
定價比衆便宜
信源木行獨家出品
總行江心寺前 電話九三五號
東棧戰船街口 電話六〇二號

公佈欄

司法

浙江高三分院

▲民事判決（念五年二月十三日）▲一件鄞縣朱經奎與徐永炎爲墓地所有權上訴一案（主文）上訴駁回」第二審訴訟費用由上訴人負担」

▲刑事判決（二十五年二月十三日）▲一件本院檢察官對胡毓樹等竊盜上訴一案（主文）上訴駁回」▲一件黃岩陳當標擄人勒贖上訴一案（主文）原判決撤銷」陳當標共同勒贖而擄人減處有期徒刑十二年」▲一件黃岩陳仕照等詐欺上訴一案（主文）上訴駁回」▲一件奉化劉錦丹妨害名譽上訴一案（主文）原判決撤銷」劉錦丹意圖散布於衆指摘足以毀損他人名譽之事實處罰金一百元如易服勞役以二元折算一日緩刑二年」▲一件本院檢察官對蔣邢氏等誣告上訴一案（主文）原判決關於蔣邢氏蔣亭廣部分撤銷」蔣邢氏蔣亭廣公訴不受理」▲一件黃岩沈振統竊盜上訴一案（主文）原判決撤銷」沈振統無罪」方德明在第一審之附帶民事訴訟駁回」▲一件鄞縣汪良木恐嚇上訴一案（主文）上訴駁回」▲一件鄞縣鄭炳甫侵占上訴一案（主文）原判決撤銷」鄭炳甫共同結夥三人以上竊盜一罪處有期徒刑六月緩刑二年」

鄞縣地方法院

▲民事判決（二十五年二月十三日）朱祉官與潘毛翌等給付租穀涉訟一案（主文）被告傅和齊應給付原告租穀六十一斤」被告潘毛翌應給付原告租穀五十八斤」被告潘阿毛應給付原告租穀一百六十五斤」被告潘云清應給付原告租穀二百七十斤」被告胡云時應給付原告租穀九十三斤」被告張存龍應給付原告租穀五十五斤」被告傅阿來應給付原告租穀二百二十四斤」被告等所有各別代原告支付之積倉穀准按照實徵額就上開各個應給付額內予以扣除」上開租穀之給付准被告等延緩至本年早稻市價行」本判決應予假執行」訴訟費用歸被告等比例負擔」▲一件天元號與楊久房等請償貸款涉訟一案（主文）被告楊久房應償還原告法幣一百九十三元二角一分二厘」原告對被告陳順源之訴駁回」訴訟費用除被告陳順源部分由原告負担外餘歸被告楊久房負担」▲一件胡五香與胡孔氏扶養涉訟一案（主文）原告依確定判決每月應給付被告生活費一百六十元自民國二十四年十一月份起六個月內每月減爲一百二十元」訴訟費用原告負担四分之三被告負擔四分之一」

▲刑事判決（二十五年二月十三日）▲一件李錢氏訴金瑞清等侵佔一案（主文）金瑞清等無罪」附帶民訴駁回」▲一件徐阿速等竊盜一案（主文）徐阿速阿二共同夜間侵入竊盜各處有期徒刑六月」▲一件許錫範恐嚇詐欺一案（主文）許紹茂共同恐嚇詐財一罪處有期徒刑六月緩刑二年」

鄞縣地方法院民庭批示

（二十五年二月十三日）▲一件爲萬旺狀請撤銷扣押由」狀悉案經該被告提起上訴該項標的物俟判決後方可撤銷扣押所請礙難照准此批」

鄞縣地方法院執行庭批示

（二十五年二月十三日）▲一件源康錢莊狀請執行由」▲一件侯源員狀請執行此批」▲一件大順碼頭狀請執行此批」▲一件王筱榮狀請執行由」▲一件侯源員狀請執行此批」▲一件朱際銘狀請傳執行由」案已飭傳債務人楊民敬遵照到案候核辦此批」▲一件與記號狀請保領由」▲一件趙文卿狀請保領由」狀悉候查案核辦此批」▲一件張予保狀爲拍賣扣留給價由」

鄞縣地方法院檢察官辦結案件一覽

一周阿寶	竊盜	二月十日	起訴
一王滄德	傷害	二月十一日	起訴
一祝金棠	侵占	二月十一日	不起訴
一毛阿生等	竊盜	二月十一日	起訴
一馮超武	竊盜	二月十一日	[illegible]
一尤阿頭	傷害	二月十一日	[illegible]
一陳金富	竊盜	二月十一日	[illegible]
一孫金榮	誣告	二月十一日	[illegible]
一金阿玉等	竊盜	二月十二日	[illegible]
一陳才世等	竊盜	二月十二日	[illegible]
一周松發等	詐欺毀損	二月十二日	[illegible]
一周阿定	竊盜	二月十二日	[illegible]
一金借惠等	竊盜	二月十二日	[illegible]
一陳阿頭即阿大	傷害	二月十三日	不起訴
一干才芳等	傷害	二月十三日	不起訴
一郭忠文等	賭博	二月十三日	起訴
一羅寶初等	傷害	二月十三日	起訴

行政

鄞縣區保安司令部批

▲具呈人王邵氏呈一件爲夫王茂林帶煙泡被押呈請保釋由」呈悉查王茂林身帶煙泡矢口否認吸食未能徵驗所請保釋一節礙難照准此批」▲具呈人洪傅氏（一件爲婆洪阿四）因病吸食紅丸呈請准予保釋由」呈悉查洪阿四犯吸食紅丸業已判決所請保釋礙難照准此批」▲具呈人胡阿毛呈一件爲父胡振堂吸烟被押呈請保釋由」呈悉查胡振堂吸食鴉片已有三十餘年之久業經本部飭令依法擬判所請保釋礙難照准此批」

鄞縣縣政府批

▲具呈人楊容林念五年二月三日呈一件爲收買船舶土地請給正式圖證由」呈悉本案據經派員查明該北首路地僅與西面鄉戶深涇公路行走有關依據附呈民國十四年川沙與號祖契後段所載「與西首深涇公」一節准予將沿江路地通行」一節仰即知照附件更正爲該戶私有」▲呈土地圖證租契部照各一件候具領」▲具呈人施茂增十一日呈一件爲申請移轉與施森房屋准予登記由」呈悉查所稱土地前經益記已承領官產既據予備案毋須再行申請附呈印契三紙戶名均同房如係由施森房下移轉同前首正式證書照轉登記仰即候核辦存此批

寧波公安局批

▲原具呈人史大毛念五年十一日法字三二七號件爲父病沉重之人主持變保由」呈悉所請仍不准」▲原具呈人鄞少年二月十二日呈一件爲遺存物品仰予發還由」呈悉核准予發還仰即檢據領取可也此批

鄞慈鎮奉定沙田清理處批

▲具呈人鄭康臣呈一件爲大嵩頭地方沙田請迅予照田業已核製正式丈單呈件均悉查該戶沙田請照僅候發到處再飭正據彩片存送此批

ASPRO
REG. TRADE MARK

英國 亞士北羅藥片 製於英屬澳大利亞

不損心臟 不礙消化

機器製造 不假人手 衛生包裝 永保新鮮

亞士北羅藥片之監製。係採用水楊酸粉，經過科學方法之混滑。將粉內所含有礙心臟之水楊酸質。掃除淨盡。製造之時。由藥粉以迄藥片。純由機器爲之。不經人手接觸。

亞士北羅藥片。衛生包裝之法。尤爲特色。法用機器之力。將藥片裝於衛生臘紙帶中。每一藥片。分段密封。不沾空氣。服時祇須將帶上之閉縫處撕開。傾出應服之藥片。吞入口中。其餘藥片。仍然封密。故歷時二年之藥片，與製成後二分鐘者。同其新鮮。

亞士北羅溶水漱口爲治喉痛之妙劑

服亞士北羅後十五分鐘即可見效 痛症 熱症

亞士北羅能使失眠者安靜熟睡

亞士北羅能止經期內頭痛腹痛爲女界之寶

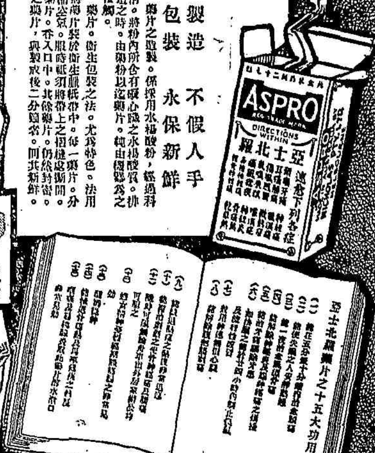

試服樣盒每盒五片 中盒十片 大盒二十七片

各大藥房均有出售

總經理 上海天祥洋行

男人乎尊夫人無過也

君曾否非難尊夫人因其未能爲你烹調味道較佳之肴饌乎但是請勿非難尊夫人蓋君之見食生厭每因內臟不調之結果而非夫人烹飪之失當也且請今晚試服清導丸一劑明早起來必能食慾大振矣

由其清潔調整腸胃振作胆汁之功清導丸助消化增食慾除便秘肝火胆疾頭痛舌苔以及飯後痛楚或不舒等症

浙江甯波鼎昌號孫惠源君來書云「余前患食積不化胃口不佳服清導丸數劑大便時行胃納增加身體日健矣」清導丸平肝導滯盡美盡善間嘗服之功能保君健康祈勿忽視可也 各藥房皆有出售或向上海江西路四五一號韋廉士醫生藥局函購每瓶大洋七角六瓶三元五角郵力免收

鷓鴣菜

兒科專藥

除痰開胃　除鬱氣　退寒熱　驅腸蟲　長肌肉　寧神安睡　助嬰孩身體發育　治嬰孩一切疾病　凡嬰孩無論有病無病　每月宜服一二次以助嬰孩身體各部之發育　倘每星期服一次則其效更顯著　併可消弭疾病於無形　且嬰孩服鷓鴣菜精後　定必茁壯　活潑　誠嬰孩必需之品

上海南京路宏興藥房出品

甯波經售處　西外　乾豐百貨商店

價目　每包壹角　每盒四角五分

各大藥房及百貨商店煙紙店均有出售

危險區域

危險區域不僅在戰場射靶場內有之卽在每個家庭之內亦莫不有之譬如在廚房浴室扶梯家中人尤其是小孩偶爾割傷燙傷跌損均屬難免之事所以先事預防家中不可不備如意膏以應急用此膏治療割傷燙傷跌損擦傷抓傷以及一切皮病如濕疹疥癬面疹疔瘡熱癤等症止痛生肌神速無比

湖南鳳凰得勝營龍君祉丞來書云「鄙人試用如意膏見其確具潤膚消毒生肌之奇功凡癬瘡腫毒跌損瘡傷搽之無不速愈誠可謂療膚靈藥也」如意膏係最新醫藥科學療膚產品各藥房皆有出售或向上海江西路四五一號韋廉士醫生藥局函購每盒七角六盒三元五角郵費不取

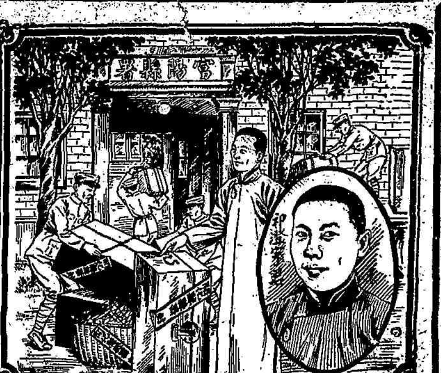

由開化至富陽此財政長官繼續患恙

直至韋廉士醫生紅色補丸補其血健其腦而後愈

官吏及其他政府人員每因職務關係須在氣候與環境不甚相宜之處服務此在身體强健者也許無甚妨礙若血虧體弱之人則有時不免大受影響而身體更壞浙江富陽縣政府第二科科長祁澄宇君卽屬於後者之一雖然祁君現已十分强健試閱下錄祁君來書便知其獲益情形矣祁君書云「鄙人前在開化縣政府任職財政科長時因用腦過度致身體不舒時患眩暈腰痠背痛夜不安眠四肢乏力雖曾調治毫無效驗後於去一年九月調任今職不意病勢轉劇正因愁城幸蒙此間太和春藥房主人鄭慈環君介紹試服韋廉士醫生紅色補丸初服兩瓶精神強健胃口激增續服四瓶諸恙全愈康強勝昔矣」韋廉士醫生紅色補丸由其清血補血健腦強身之功業經治愈千萬人之患頭暈肢軟不眠背痛瘋痛臀尻痠楚神經痛食積早老體虛或婦科各症其補血健腦之功男女老少一例適用　各藥房皆有出售或向上海江西路四五一號韋廉士醫生藥局函購每瓶大洋一元五角六瓶八元郵力在內

奉送月份牌

本藥局廿五年月份牌精印孔融讓梨故事精美絕倫來函索取者請將韋廉士醫生紅色補丸包裝附端之圓牌一對或韋廉士吸入止咳片大號一包空盒一只及兩端之紅圓牌子一對附郵票一角〇半分掛號寄來本局當即寄奉一張

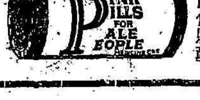

自稱偵緝隊探員 童文林武裝入民家
村人疑爲匪類鳴鑼報警 貿然開槍示威擊傷行人

徐林道路頭上鳳湖住民何森壽、年六十餘歲、家境溫飽、其子福海、經商於滬、昨日（二十二）下午二時、森壽因病勢沉重、邀集族房、

▽圍坐理賬▽ 不料自稱偵緝隊探員之童文林、帶同男子五人、手持小槍、前往偵緝、倉卒間福海疑爲匪類、當卽出外鳴鑼告警、村人聞聲麇集、時該偵緝隊員卽開槍示威、彈中行人余永標右腿、永標係何士章家佃工、年四十三歲、與墩余家村人、士章以佃工

▽無辜受傷▽ 於昨日（二十三）上午偕同傷人永標、投該縣地方法院檢察處撿明傷痕、經檢察官訊問一過、除令法警會同城區公安局拘兇手到案訊辦云、

子病父厭世 無力完姻
□幸施救得活

本西鳳標村、居有黃岩人李元林、年四十五歲、傭居該村有年、娶妻繆氏、年相若、生子女四人、夫耕婦織、僅免飢寒、長子森魁、今年已二十三歲、去春聘定鄰村王氏女爲妻、近因吉期將屆、一應婚事、用費拮据無着、森魁見好事將無望、竟變愁成病、元林見子病、心痛之餘、遂起厭世之念、於前晚（二十二日）不知用何種毒物、拌飯而食、復飲涼水數杯、至午夜毒發、呻吟床第、勢甚危險、經繆氏發覺、趕爲急救、灌以糞便、未幾、吐出黑水多碗、幸慶更生、但已身體大傷、非一月不能起床工作云、

夫妻如仇寇 協議離婚
賀要定伉儷 失和又涉訟

本埠西郊郎官第居民孫康甫、年念六歲、昔年娶北溪妹徐金道爲妻、婚後夫妻不睦、家庭時起勃谿、民國念三年秋、康甫在外納一女堂倌阿英爲妾、與婦不睦、事爲徐金道所聞、乃向法院訴請遺棄、並要求扶養費一萬六千元、援據屢年、訟爭不已、茲經戚屬慨解、邀集協議脫離夫妻關係、並由孫康甫給付徐金道洽帑二百元、作爲徐金道離後之生活費、從此男婚女嫁、各走前途、他日相見、視同陌路矣、

婦人面首多 僧俗碰面起風波
佛門弟子不守淸規處罰以懲 吃醋裝鬼意圖恐嚇反受刀傷

……齷齪和尚…… 本埠掘關巷三十八號、居婦李氏、來海人陳李氏、年逾不惑、尚愛風月、與住居新街坊僧覺性、有曖昧情事、而與江東某醬園之紹興人陳五四者、亦有關係、一雌雙雄、常興醋波、前日下午七時、僧覺性又至陳李氏家幽會、突爲陳五四所碰見、以僧覺性態度强硬、反加惡言相向、以致發生爭執、、兩造並婦人陳李氏一併帶局、經斯分局提訊、陳五四、僧覺性、皆供認前情、陳李氏則絕不供認與兩者有姘度之事、該局據供、當命陳五四陳李氏伤回、僧覺性不守淸規、加以行凶、殊屬不法、卽判處罰金以懲、

……寡婦風流…… 本縣第五區距城五里之楊家村、寡婦沈氏、夫故有年、與鄰男楊裕貴姘識有年、卿卿我我、儼如夫婦、近裕貴因囊空乏資、乃爲沈氏所厭、楊老杜結識、裕貴恐恨之餘、於前晚（二十一）天晴之際、偷立於沈氏屋角、頭戴米斗、手執消爐、裝作鬼狀、乍向、老杜果來沈氏處歡聚、裕貴見狀、卽直出恐嚇、詎老杜身佩尖刀、色胆如天、非但不懼、反將尖刀亂刺、裕貴弄巧不成、腿際反中二刀、鮮血流下、仰地而倒、老杜見係裕貴、不覺好笑、訶斥一番、扶其回家、村人莫不引爲笑談、

綁匪處刑過輕 檢察官上訴
原審引律錯誤 不服提起上訴

象山人王保水、爲幫助擄人勒贖案、浙江高三分院判處徒刑三年六月在案、茲悉原檢察官、對於原判一部、引律錯誤、提起上訴、本案於盛鳳鳴發志中被擄之前、曾由土匪沈嶋明往鳳、邀集

鎭

海第五區五貿鄉石柱頭地方民人賀愛定、年逾而立、於民十一年間、娶高塘鎭上張家埠張素貞爲妻、結褵後、伉儷甚篤、因愛定經商在外、不能時常返家、致素貞涉於遐想、屢假歸寧爲詞、常回家久住、去年間、係因細故、夫妻發生口角、素貞遂攜取細軟物件潛逃、並飾詞虐待、向縣府刑庭控訴、要求脫離、縣府審訊後、卽飭兩造出外調解無效、愛定不得已具狀請縣府、飭其妻以捲物潛逃、勒令歸家完聚、

侍客侑酒 未遵章登記
□四女侍處罰金

本埠車站街鴻運樓侍女王阿彩、關阿英、樂行街鴻順樓侍女李阿毛、王翠英、均照章未向該管第一分局登記、並未穿號衣、以資識別、昨爲該管分局所悉、以該二菜樓侍女等、竟敢違章、擅自招待顧客、乃飭警將各該樓侍女暨經理陳阿根劉雙臣等六人、一併傳局訊問後、各處罰鍰云、

小學生 拾金不昧
□其父待人招領

奉化大橋鎭、永豐米店店主李瑞棠之次子承樑、求學於城內文聚小學、前日由校放學回家、路過東門內資福廟附近、拾着鈔洋等十餘元、該李承樑回家後、卽將原洋交與其父、李某不願隱爲已有、現正待人招領、聞如遺失者、能回答所失確數、及言明該洋放在何種器物內、當卽原物璧還云、

株守

已近二載

慈北范市鎭附近地方、有范餘多者、年已五十餘、向在鎭海某醬園爲夥、所入甚微、僅足餬口、家中除其妻外、尚有一子二女、前年餘多辭歇回家、托親友推荐、致債台高築、斷炊時虞、近因債權四逼、與其妻牛衣對泣、忽萌厭世之念、前日餘多與其妻夜深人靜之間、乘子女熟睡、竟濡鹵汁自盡、幸其長女阿香（年十七）、見父母行動有異、暗中防備、隨聞、忽聞哭聲、卽起向父母前跪哭、哀求勿死、及見盆中鹵汁、已被飲盡、號哭無措、次子幼女均起同哭、餘多夫婦、見此慘狀、亦相對大哭、左右鄰居、深夜亦驚起慰問、並告其女可用豆腐漿解鹵毒者、阿香獨自黑夜奔走二里許、乞得豆汁、返灌其父母、幸爲時迅速、均慶更生云、

債權四逼
夫婦飲滷自殺
牛衣對泣中 幸有孝女發覺灌救 父母二人均慶更生

棺內出哭聲
埋葬之際 皆大歡喜

奉化西塢人阿甫、年已知命、家頗小康、膝下只有一子一女、子寶寶、年三齡、夫婦愛如明珠、前月間、乃兒忽患喉症、啼不成聲、阿甫延請名醫、耗洋數百元、終未見效、昨日（二十二）忽然氣絕、阿甫痛不欲生、當將人屍抬出埋葬、詎至葬地、該棺忽由棺內發出哭聲、王錦堂阿堂二人（抬棺者）驚喜如狂、飛報阿甫、阿甫喜出望外、再請醫給藥、竟告復活云、

江中浮屍 漁人誤作魚
身中五鐵鈎 死後尚吃虧

本埠江北岸濟生公所救生船、昨在灣頭餘姚江水面、撈獲無名男屍一具、當着鄞警袁永燧依法向法院報請驗屍、經法院派檢察官帶同檢驗吏陳人午前往檢驗、驗得該屍面目已腐、落水似已多日、左耳有鐵器傷多處、揣度年齡、約在三十左右、身衣元色布短棉襖褲、形似工人模樣、其身上並牽捆捕魚用之鐵鈎五支、想係當時漁人捕魚之際、其魚鈎適牽掛在該屍身上、屍身笨重、遂至脫鈎、其左耳傷痕、或卽係鐵鈎所傷、委係生前溺斃、諭卽棺殮、

拉住路人 口呼親哥哥
夫久未回……△△△ 少婦發癡……△△△

鄞西蓋江橋後街萬盛洋布店門口、於昨日上午十一時許、來一妙齡女郎、容顏娟秀、華服、裝飾入時、行經該處、見一西裝少年、竟一往上前、將少年拉住、口呼親愛的、你來了麼、快快同我回去等語、少年見是素不相識、一時面紅耳赤、作聲不得、後見女郎口出狠言、知是瘋癲、乃棄而避走、後經詳加探悉、據云該女係鄞村周某（姑隱其名）之媳、因周子自前年與該女結婚以後、卽經商漢皋、二載未回、該少婦抑鬱不樂、昨日歸寧、路經該處、一時神經錯亂、致誤認爲夫云、

鄉愚懷硬幣 無端威嚇
一句話拿走五元錢

三門灣花市附近地方、農民林某、年將花甲、平時克勤克儉、稍有積蓄、於前日（念一）上午九時、手執硬幣五枚、往附近某村市購買小猪、不料行至半途、遇一年約三十許之男子、口操台音、頭戴鴨舌大帽、身穿黑色短襖、見林某手中持有銀幣、竟心生一計、以銀幣禁止通用爲由、將林某拖住威嚇、林某聞言大驚失色、好言哀求、將銀幣五元、及袋內銀角四角、一併還交於彼、該男子始放手揚長而去、

被人密控遭拘
鎭橫河鄉保長
調驗無煙癮釋放回家 各保長聯請縣府昭雪

鎭海第五區橫河鄉第九保保長林薔滋、近被趙桂齡、趙桂才、趙桂運等、向鎭海縣政府密告、薔滋自吸及供人吸食鴉片抽頭聚賭、敲詐魚肉鄉民等款、請求拘案懲辦、縣府據函後、卽密令大碶派出所前巡官周寶安率合武裝警士多名、前往該鄉林龍橋薔滋家搜查、並無烟具賭具、當將薔滋解縣、發交同濟醫院調驗、旋據該院醫士袁季文報告、並無煙毒反應、卽將薔滋備回、林某返家後、以似此任意虛揑事實、名譽損失、實屬無辜受累、情願不甘、乃於昨日提交該鄉第十次保長會議、請求昭雪、當經各保長一致通過、聯名環請縣府及民政廳嚴查趙桂齡等真實住址、以便加以反坐之罪云、

兒科專藥

鷓鴣菜

除痰開胃　除鬱氣　退寒熱　驅腸蟲　長肌肉　寧神安睡　助嬰孩身體發育　治嬰孩一切疾病　凡嬰孩無論有病無病　每月宜服一二次以助嬰孩身體各部之發育　併可消弭疾病於無形　倘每星期服一次則其效更顯著　且嬰孩服鷓鴣菜精後　定必茁壯活潑　誠嬰孩必需之品

上海南京路宏興藥房出品

寧波經售處　西外　乾豐百貨商店

各大藥房　百貨商店　煙紙店　均有出售

價目　每包壹角　每盒四角伍分

寧波 崔衙前 元豐參號
春季大廉價　二月十日起

電話二一八

野山別直參	每	四元五角
國產別直參		一元
正路西洋面參		五元
正原皮西洋參		五元六角
正八百西洋面參		二元六角
八百西洋米參		五角
吉林太子參	兩	三角
國產大力參		二角五分
吉林哈士蟆	每斤	一元八角

吉林人參鬚	每	五元
暹邏白官燕		三元
四川原銀耳		一元
國產粗參條		一元四角
國產上參鬚		三角
蘇暹上毛燕	兩	二角
野山上于朮		四角
兼售上海德昌參號人參再造丸		一元

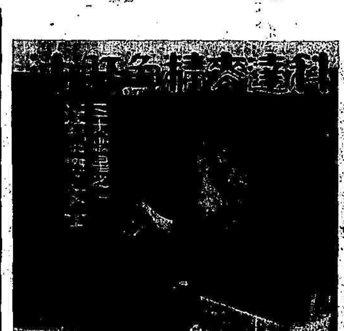

上海名醫吳子珖醫師　經驗宏富吳子瑞藥師　介紹家用良藥

『威爾斯』梟子鹽　潤腸，通便，消血，清火　寧波東大路五洲大藥房　華通大藥房　四明大藥房經售

『凹凸』雞蛋魚肝油　富含蛋黃素及維他命　可以戒除鴉片之唯一滋補品　寧波大道路世界大藥房經售

『康腐沙而』　消毒殺菌，治治疥瘡，

『科達』健腰補腎丸　專治背痛腰酸遺精腎虧等疾

『科達』白松糖漿　專治各種咳嗽，傷風，氣急多痰

『山得爾科達』　專治五淋白濁

六〇六內服藥精　專治血液不清及一切梅毒

『科達』遺精斷根丸　專治遺精滑精一盒斷根

寧波東大路口華通大藥房經售

兒體健母心喜

凡為母者，在生產之前，宜服華大寶利鰲魚肝油數月，其在產後亦宜繼續服之，因其能供給為母者以添精生力之適當補質，保其獲得健强之寧馨兒也。華大寶利鰲魚肝油，味美無腥，非如普通魚肝油之令人作嘔，含有健身强體之必需元素，而且消化極易，故於兒童之發育，尤為有益。

各大藥房均有出售

有純淨及含鐵質二種　大瓶十六兩　小瓶八兩

華大寶利鰲魚肝油
WATERBURY'S Compound

美國華大寶利大藥行精製

中國經理 美商華納公司　上海四川路六六八號

時事公報　行旅一覽

滬杭甬路甬曹段　火車時刻表

上行 站名	甬慈區間	甬曹快	甬餘附四等	甬曹慢	甬餘區間	餘甬區間
寧波	七·三〇	八·二五	九·三五	一三·三五	一六·〇〇	
莊橋	七·四八		一〇·一三	一三·五八	一六·一四	
洪塘	八·〇二		一〇·二五	一四·一一	一六·二五	
慈谿	八·一五	八·四八	一〇·四六	一四·三三	一六·四五	
葉家		九·〇六	一一·〇四	一四·四〇	一六·五八	
丈亭		九·一三	一一·一〇	一四·五六	一七·一二	
蜀山		九·三五	一一·三四	一五·〇六	一七·三五	
餘姚		九·五八 一〇·〇〇	一一·四五	一五·二九 一五·三三	一七·五〇	一八·二〇
馬渚		一〇·一五		一五·四六		一八·三五
五夫		一〇·三五		一六·〇二		一九·〇〇
驛亭		一〇·四四		一六·一二		一九·一八
百官		一一·〇五 一一·〇八		一六·三五 一六·三八		一九·二五 一九·三〇
曹娥江		一一·一三		一六·四三		一九·三五

下行 站名	甬慈區間	甬曹慢	甬餘附四等	曹甬快	曹餘區間	餘甬區間
曹娥江		八·三五		一三·三五	一六·一〇	
百官		八·四〇 八·四三		一三·四三 一三·四五	一六·一七 一六·二八	
驛亭		八·五八		一三·五八	一六·三八	
五夫		九·〇九		一四·〇九	一六·四八	
馬渚		九·二五		一四·二二	一七·〇八	
餘姚		九·四〇 九·四五	一二·三五	一四·三六 一四·三八	一七·三五	一六·〇〇
蜀山		一〇·〇五	一二·五五	一四·五五		一六·二一
丈亭		一〇·一八	一三·〇八	一五·〇三		一六·三五
葉家		一〇·三一	一三·二一	一五·一四		一六·四七
慈谿	八·三四	一〇·四〇 一〇·四八	一三·三五 一三·四六	一五·二六 一五·二八		一七·〇〇 一七·〇三
洪塘	八·五〇	一一·〇五	一三·五九	一五·三九		一七·一六
莊橋	九·〇一	一一·一七	一四·〇九	一五·四八		一七·二五
寧波	九·一五	一一·三〇	一四·二〇	一六·〇〇		一七·四〇

寧波至孔浦車

	甬開	孔開
上午▷	六·四〇	七·三〇
	一〇·四〇	一一·一五
下午▷	一·二〇	一·三〇
	三·四〇	四·四〇

鄞奉海路暨鄞江入支綫汽車

行車時刻表

■下行車

起訖站名　開　到

寧波至溪口
七·三〇 八·三〇 八·一〇 九·一〇
九·〇〇 一〇·〇〇 一〇·四〇 一一·四〇
一一·三〇 一三·三〇 一三·一〇 一四·一〇
一四·三〇 一五·三〇
一六·一〇 一七·一〇

鄞橋至鄞江
七·三〇 八·〇五 九·三〇 一〇·〇五
一〇·四〇 一一·一五 一三·三〇 一四·〇五
一四·一〇 一四·四五 一六·三〇 一七·〇五

寧波至寧海（聯快）
七·三〇 九·四五

寧波至奉化
七·四〇 八·三〇 八·三〇 九·一〇
九·三〇 一〇·一〇 一〇·四〇 一一·三〇
一三·三〇 一四·三〇 一四·三〇 一四·三〇

奉化至寧海
七·四〇 九·〇〇 一〇·二〇 一一·四〇
一三·四〇 一四·四〇 一五·四〇 一七·〇〇

寧波至櫟社
八·〇〇 八·二五 九·四〇 八·四五
一三·一〇 一三·三五

鄞橋至横溪（西塢輪船聯運直放）
八·三〇 八·五五 一四·〇〇 一四·二五
一三·三〇 一三·五六（加放）
一一·〇〇 一一·二五 一六·二五 一六·五〇

■上行車

起訖站名　開　到

横溪至寧波
七·三〇 七·五五 一二·一〇 一二·三五

鄞江至鄞橋
七·一〇 八·四五 一一·一〇 一二·四五
一〇·四〇 一一·一五 一三·一〇 一五·三五
一四·四〇 一五·一〇 一六·二〇 一七·〇五

奉化至寧波
七·〇〇 八·一〇 八·二五 九·一〇
一二·三〇 一〇·三〇 一〇·三五 一一·二五
一四·三〇 一五·二〇 一六·二五 一七·二五

溪口至寧波
九·三〇 一〇·三〇 一〇·三五 一一·二五
一一·三〇 一四·三〇 一五·二〇 一二·三〇
一四·三〇 一五·三〇 一六·三〇 一七·三〇

横溪至鄞橋（西塢輪船聯運直放）
一四·三〇 一五·〇〇 一五·五〇 一六·二〇

櫟社至寧波
九·〇〇 九·二五 一四·〇〇 一四·二五
一四·一〇 一四·三五（加放）

寧海至寧波（聯快）
一二·〇〇 一四·一五

寧海至奉化

八·〇〇 九·二〇 九·一〇 一〇·四〇
一三·〇〇 一四·二〇 一五·〇〇 一六·二〇

寧海至寧波（聯快）
一三·四〇 一四·四〇

〔附註〕鄞奉綫所經各站列下：寧波、段塘、石碶、櫟社、横溪、前王、江口、大埠、溪口、横路、奉化

鄞江綫所經各站列下：寧波、段塘、石碶、櫟社、横溪、前王、江口、大埠

奉海綫所經各站列下：奉化、尚田、方門、下陳、西塢、大路、鳥泱、裘村、寧海

鄞鎮慈路及鎮駱路汽車

行車時刻表

■下行車

起訖站名　開　到

寧波至杭州（聯快到觀海轉車）
七·〇〇 八·〇〇 八·〇〇 九·〇〇
一一·〇〇 一三·〇〇

寧波至紹興（聯快到觀海轉車）
一三·〇〇 一三·〇〇

寧波至駱駝
七·一〇 七·三五（區間車）

寧波至鎮海
七·一〇 七·三五 一二·〇〇 一二·三五（區間車）
一七·〇〇 一七·三五

寧波至慈北（特快車每逢星期一改爲慢車）

寧波至觀海
七·四〇 八·三五（區間車）

寧波至澥浦
七·四〇 八·二五（區間車）

寧波至鎮海（慢車）
七·三〇 八·四〇 九·四〇 九·四九
一〇·一五 一一·〇五 一二·〇〇 一二·一九
一三·三〇 一四·五〇 一五·三〇 一五·四九
一五·〇〇 一六·一九 一七·〇〇 一七·四九

寧波至觀海（慢車）
八·〇〇 九·〇〇 九·三〇 一〇·三〇
一〇·〇〇 一一·〇〇 一二·〇〇 一三·〇〇
一三·〇〇 一四·〇〇 一五·〇〇 一六·〇〇
一六·〇〇 一七·〇〇

■上行車

起訖站名　開　到

鎮海至駱駝（區間車赴紹旅客可在駱駝橋換車）
六·三〇 六·五五

鎮海至寧波（區間車）
七·〇〇 八·一九 八·三五 九·四四
一〇·一五 一一·〇九 一一·三〇 一二·二九
一三·〇〇 一三·四九 一四·三〇 一五·一九
一六·〇〇 一六·四九 一七·三〇 一八·一九

▲注意▼七·三〇 一一·三〇班赴

杭紹旅客可在駱駝橋換車
一二·〇〇 班赴紹興旅客可在駱駝橋換車 八·三五 一〇·三五
一四·三〇 一六·〇〇班赴三北旅客可在駱駝橋換車

澥浦至寧波
七·〇〇 八·〇五 八·三〇 九·〇五（區間車）

觀海至寧波（慢車）
一三·〇〇 一三·四三

七·一〇 八·〇〇 八·三〇 九·〇〇
八·三〇 九·三五 一〇·〇〇 一一·三五
一〇·三〇 一一·三〇 一三·〇〇 一三·四五
一三·〇〇 一四·〇〇 一四·三〇 一五·三〇
一五·〇〇 一六·〇〇 一六·三〇 一七·三〇

▲注意▼七·一〇 八·〇〇 九·一〇 一〇·三〇 一五·〇〇班赴鎮

海旅客可在駱駝橋換車

澥浦至寧波（區間車）
一·〇〇 一一·〇五

紹興至寧波在觀海轉車（聯快）
一〇·〇〇 一一·〇〇

杭州至寧波在觀海轉車（聯快）
一三·〇〇 一四·〇〇 一五·〇〇 一四·〇〇
一七·三〇 一八·三〇

〔附註〕鄞鎮慈綫所經各站：寧波、鄭家堰、洪家、半浦、駱駝橋、汶溪、貴駟、河頭、鎮海
鎮駱綫所經各站：駱駝、蒲家、王家、石洞、觀海

駱駝站外區慢車均停沈師橋、澥浦、施家、中邱等站（除快車外）

寧穿路汽車

行車時刻表

■下行車

起訖站名　開　到

寧波至柴橋
七·〇〇 八·二五 七·三〇 八·五五
八·三〇 九·五五 一〇·一〇 一一·二五
一一·〇〇 一二·二五 一三·〇〇 一四·二五
一三·〇〇 一四·二五 一四·三〇 一五·五五
一五·〇〇 一六·二〇 一七·〇〇 一八·二五

▲注意▼七·三〇 一三·〇〇班聯

運定海普陀江遊

寧波至大碶
八·〇〇 九·〇〇 九·〇〇 一〇·〇〇
一二·〇〇 一三·〇〇

寧波至育王
一五·〇〇 一五·四〇

■上行車

起訖站名　開　到

育王至寧波
七·一五 七·五五

柴橋至寧波
七·〇〇 八·二五 八·三〇 九·五五
九·三〇 一〇·五五 一一·〇〇 一二·二五
一三·三〇 一四·五五 一三·〇〇 一四·二五
一四·三〇 一五·五五 一六·〇〇 一七·二五

▲注意▼九·三〇 一六·〇〇班聯

寧橫路汽車

行車時刻表

■下行車

起訖站名　開　到

寧波至韓嶺
七·二〇 八·〇八 一三·三〇 一四·一三

寧波至橫山
七·二〇 八·〇八 八·一〇 九·〇三
九·一〇 一〇·〇三 一〇·一〇 一一·〇三
一一·一〇 一二·〇三 一三·一〇 一四·〇三
一四·一〇 一五·〇三 一六·一〇 一七·〇三

寧波至咸祥
一六·〇〇 一七·〇八

▲注意▼七·二〇 八·一〇 一三·三〇班可聯運西澤島嶼 一〇·一〇班可聯運下沈徐嶴

■上行車

起訖站名　開　到

韓嶺至寧波
七·一五 八·〇八 一四·〇〇 一四·四三

橫山至寧波
七·一五 八·〇八
七·〇〇 八·〇三 八·三〇 九·二三
九·一〇 一〇·〇三 一〇·三〇 一一·二三
一一·〇〇 一一·五三 一三·三〇 一四·二三
一五·〇〇 一五·五三 一六·〇〇 一六·五三

▲注意▼九·二〇班可聯運西澤島嶼 一三·〇〇班可聯運上海

〔附註〕寧橫綫所經各站：寧波、觀音閣、明堂、邱隘、五鄉磔、寶幢、韓嶺、咸祥、莫枝、橫山

運定海普陀
大嶺至寧波
九·三〇 一〇·〇八 一三·〇〇 一三·三八
一三·〇〇 一四·二五

〔附註〕寧穿綫所經各站：寧波、王家、五鄉、下應、大嶺、徐家、王泮、清水、穿山、柴橋

輪船進出口

新江天：每星期一、三、五下午四時由甬開滬，二、四、六下午五時由滬開甬

寧興：每星期二、四、六下午五時由甬開滬，一、三、五下午五時由滬開甬

新寧紹：每星期一、三、五下午四時由甬開滬，二、四、六下午五時由滬開甬

新北京：每星期二、四、六下午四時由甬開滬，一、三、五下午五時由滬開甬

寧波：每星期一、三、五由甬開滬

新寧興：每月由廿二、廿七由甬開滬

甬寧：每星期一、四、六由甬開申

穿山：每逢星期二開

新永川：由甬開溫州

新寶華：每逢星期四、星期二由甬開溫州

朝陽：每逢星期五開

平陽：每逢星期日開

永安：每逢星期一、六上午九時由甬開海門

南海：每逢星期三上午九時由甬開

黃巖：每逢星期二、五上午由甬開黃巖

姚北：每逢星期日上午八時由甬開

定海：每逢星期四上午八時由甬開

東海：每逢星期一、三、五由甬開

鎮海：本月份每日上午八時由甬開

升昇：每日上午八時由甬開

梅浦：每日上午十時由甬開

寧紹新昌聯合：至梅墟、下午四時由甬開

甬新：每日上午由甬開

內河各汽船行程及時刻表

公司名稱	起訖地點	甬開	鄉開
鄞溪聯合	江東大河橋	七·〇〇 九·〇〇	七·〇〇 九·〇〇
鄞東聯合	東實嶼	一一·〇〇 一三·〇〇	一一·〇〇 一三·〇〇
湖渡班	東鄉 少白	一三·〇〇	一五·〇〇
鄞山	江東大河橋 綠海 長山橋	一二·一二	七·〇〇
南昌聯合	江東 新河頭	七·二〇 一二·一五	一三·〇〇 七·二〇 一二·〇〇
鄞南	横溪 白杜		
永年聯合	江東 新河頭	六·三〇 八·三〇	六·三〇 八·三〇
寧湖	莫枝 堰頭	一〇·三〇 一三·三〇 一四·三〇	一〇·三〇 一三·三〇 一四·三〇
西山	西門外航船埠 西鄉 十三灣橋	九·三〇	一一·三〇 六·三〇 一一·四五
鄞鳳聯合	東渡 鳳凰市河	一三·三〇	七·〇〇
輪局 航政聯合	西門外航船埠 西鄉 櫟街	九·四五	一二·三〇 七·〇〇 一二·〇〇
迅通	東渡 姚江	一三·三〇	七·〇〇
豐和聯合	東渡 鄞江 櫟河	八·三〇 一三·三〇	八·〇〇 一三·〇〇
鄞甬輪局	東渡 古林	八·三〇	一三·三〇
甬川聯合	西外 洪塘	八·〇〇 一三·〇〇	八·〇〇 一三·〇〇
泰順輪局	西外 盛塘	八·三〇 一三·三〇（聯運）	七·三〇 一〇·三〇 一三·三〇（聯運）
同	韓嶺 市	七·三〇 一一·三〇	八·三〇 一〇·三〇
益	莫枝 堰	一三·三〇	一三·三〇 一四·三〇

金龍老牌乾電池

漲價通告

茲因原料飛漲敝廠爲顧全血本計自即日起金龍老牌乾電池每打暫售申洋六角五分以後如原料繼續增漲則本電池亦繼續增加價目特此通告敬希注意

振華電器廠謹啓

注意本品式樣

謹防僞品冒充

上海中國振華電器廠出品

地址東大路

寧波總經理甬德興洋廣貨號

電話一四六九號

劉頭唐無線電收音機專修處

憑精密之技術 準確之儀器 原配之另件 爲社會服務 收費低廉 交件迅速 更能使諸君稱心滿意

地址甯波公園路十四號（即中山公園東首）

切勿冒險！

君之腸臟如運行失序切勿冒險以霸烈瀉藥取快一時因此種瀉藥易損及臟腑終使便秘愈甚君宜改用清導丸此丸乃最新醫藥科學潤腸上品其性和平其效偉大絕無絞痛成癮諸弊山東青島館陶路二號萬國儲蓄會青島分會劉秀冬君來書云「余前患大便秘結深以爲苦購服他種通便藥品每嫌力量過猛服後腹痛達數句鐘之久於是改服清導丸大便乃日行有序精神亦隨之暢快矣」清導丸統治便秘肝火膽疾頭痛暈眩脹滿面黃口臭男女老少一樣靈効各藥房皆有出售或逕向上海江西路四五一號韋廉士醫生藥局購買每瓶大洋七角六瓶三元五角郵力不取

老牌 明星花露香水

越陳越香

上海四馬路 中西大藥房

中國銀行

資本四千萬元
資產總額十萬萬元

◁國內分支行二百另三處▷
○全世界各大商埠均有代理處○

董事長……宋子文
總經理……宋漢章

寧波支行地址……江北岸外馬路三十九號
東門辦事處東大路二號電報掛號「二九八六」
全國錦分行一律通用電話（八五二）（二八八）
匯兌處（八二八）營業室（三十七）
東門辦事處（一四二）

交通旅館招盤聲明

本旅館坐落江北岸同興街第一一七號現在股東情願將全部生財出盤如有願受是業者請來本旅館與人面洽可也特此聲明　交通旅館啓

琳瑯網

蛇與牛　丸公

有句俗世的話說、蛇的眼孔、看見人的影子是很小的、牛的眼孔、看見人的影子是很大的、所以蛇瞧見人、昂起頭來、有些驕傲態度、牛看見人、垂着頸子、有些懼怕形容、

我沒有做過蛇、也沒有做過牛、那兩個畜物、看見人的影子、究竟是大是小、沒有方法來證明、如是依科學的理論來推究、那蛇把人的影子看小了、或者是蛇的眼睛、有些像聚光鏡、牛把人的影子看大了、或是牛的眼睛、有些像放眼鏡、現在的人、瞧不起別人、看物不真、說是戴的有色的眼鏡、戴了紅眼鏡、看見世界全是紅的、戴了綠眼鏡、看見世界全是綠的、理論也與此差不多、

蛇因爲把人的影子看小了、所以遂着自己的惡性、不自量度、向前發展、肆毒於人、然而有時因爲他野心太過、殘忍不已、終有一日、也是不免被人打死、牛本來是一個龐然大物、却是因爲他太自菲薄、對人過於謙恭、把人看得太大、所以終於給人家穿了鼻子、不敢抵抗一下、還做牛的、也將別可憐了、我所以感覺到無論是國家、是個人、對待人家、不可看得太小、也不可看得太大、

刺汪案中一趣聞(二)　雁橋

奉化輪抵甬埠、已下午三時餘、男子躍登一車、囑往江北輪埠、並令加速、車夫唯唯、而故緩其行、且拉向江東而去、至後塘街、男子以假非路、情急不耐、厲聲詢何之、答曰若非令往寧穿車站乎、男子更急、以足頓車板令停、車夫即臥地大號、謂遭客跌傷、圍觀者擁至、詢得其情、以車夫能偽詐客斥之、時適乘隊長乘自由車經過、告以情、令將兩造送局候處、詢局長得報、即電令轉解總局、飭三科長開庭審問、男子極口否認跌傷車夫事、而車夫則頻頻呼痛、謂受內傷、科長復研詢男子籍貫職業甚詳、答稱江蘇丹徒人、於二年前在某大學畢業、失業至今、方於最近謀營一事、以路遠川費不足、故於今日偕妻來甬、而赴奉化、妻爲大橋某小學新聘教員、囑伊向校透支薪金、非幸得成、妻留校任職、余則返甬準備行裝、不料出此無端冤枉事、寧波車夫之壞、實爲行旅之患云、科長乃諭分別收押候查、

翌日又提兩造審問、先詢車夫傷愈否、答未、科長正色厲聲呵之曰、本局已經調查某實未加暴行、今爾一再稱傷、豈圖詐訛遊客耶、當庭斥去、並諭男子曰、君雖未加暴於人、然當街互罵、亦屬擾警、乃判罰金二角、釋放了事、男子離局時告人、謂余足跡遍大埠、寧波車夫之刁惡、實所僅見、余將視寧波爲畏途、不願重來矣、抑知此正受命局長煞費心計、設想週到之惠、得僅受一夕冤獄、非然者不白之冤、將何時洗雪耶、(完)

墨瀋　挨一

在愛羅先珂的童話裏、一個路人告訴官辦學校裏的學

簷溜　爐邊瑣抄之二十二　一蝶

雨連朝不止、簷溜之聲啟夜、承溜中似有物梗之、雨滴轉折而墜、淙淙如鳴敗鑼、逐人夢魂、春雨常久、夏雨常暴、秋雨如春、冬雨如夏之短而細、皆無可取者、而予聽乃至以名亭、亭豈宜雨耶、市居多囂、惟於瀟雨爲宜、以其掩衆囂也、車馬之聲使人汗、絲竹之聲使人悲、喧笑之聲使人惱、吾擬長眼目聽心於淙淙中耳、朱子曰、其辭若有憾焉、其實乃深喜之。

追悔　爐邊瑣抄之二十三

水泡之作、距今十年、今歲返稿啟生、展卷惘恍、不信十年前乃有此作也、耐广稿、今日所作、明日必悔、揭乎耍亦自悔其少作、吾年逾而業日荒、自無追悔之慾、但不能不有慨於心境之移耳。

關於許世英(三)　友康

許世英的老家、是安徽秋浦縣、字俊人。他現在已是六十四歲的老人了。出身、是光緒丁酉科拔貢、因戊戌變之際、一出道、就是刑部主事。去職後入日本慶應大學政治速成科、畢業歸國、因爲徐世昌的關係而供差北洋、繼由徐奕奉爲奉天高等審判廳廳丞、又因奉天警務處總實暇錫榜的關係而見好於東三省總督錫良、這時候、許便在宦途上出足了「一時」的小小風頭。後來、趙爾巽繼督東三省、知道了許世英是徐世昌的人、對他的事情、加之以掣肘、不得已、便棄官入關、走避天津。

這是許世英入仕途的第一個階段。

袁世凱做了總統以後、以民黨新進、不爲所用、於是乎乃轉念頭到許世英身上、而他也就因此而做了司法總長；然而不久、却因案卸職、調任福建巡按使。袁死黎繼、許以與有同鄉之誼、拉攏之、投身段祺瑞門下、段組閣、便長交通。

這是許世英與安福系發生關係之初、也是他入仕途最得意的一個階段。

當段合肥東山再起之時、許世英便從他的袋口裏跳了出來、任善後會議籌備處長總理。許世英的宦途、到這一時期便走到了頂點。

國府成立而後、這一位從政海裏撈出來的老人、因一意辦理慈善事業、而被國府任爲「賑務委員會委員長」、及「賑務委員會委員長」。

許世英的一生、概略是這樣的。他在當年的安福系中、是工心計而擅長口才的一員健將、及今來做爲大使、我們希望他能把固具的天才使盡發揮在國際上。

勉甫卜居西湖詩以道賀　居停雲

買得湖山不費錢。離塵會作小遊仙。半榻秋菊黃燒酒。一棹春波綠水船。閑看烟花迷眼底。靜搜風月入詩篇。老懷相值猶如昔。遙與期君等少年。

和倅雲如弟一律　勉甫

客鄉剩有酒家錢。相約同爲作醉仙。但靜倭氛乘北馬。爲憐兒意下南船。忘機久淡功名念。寄興猶吟長短篇。覓得臨安一席地。湖山深處養吾年。（去冬華北倭氛迫緊，幾乎南北隔絕，接小兒來電催歸，時已在驪戰聲中矣。）

文虎叢集(二)　靜秋林

斜月半墻穿脚下殘花亂落馬蹄前　「字」一　假
米家雲山露側峰　「字」　晉
巾擁隔斷雙鬟曲　「字」　哥
半墻斜月十分低　「字」　將
香初黍半又黃昏　「字」　移
鉏端乎夫婦　「三字經」　人之初
窗隔不透日光　「生理學名詞」　陰戶
袖雜兒冰綫　「妓界方言」　連底涑
驚慫捌紅浪　「新名詞」　被動
美人斜依欄杆畔　「字」　嫣
吹竹濁草　「俗語二」　君子動口　小人動手
三七　「字」　苹

註「苹」字拆開爲「艹十」、三與七相加得十、故謎面「三七」、底乃苹字也、

強盜學校　上海通訊　撻克

京城去年夏間發現一所強盜大學、組織完備、儼書（偵探書）豐富、專事訓練強盜人才、學舍係以木板搭成之蓬棚、佈置周到、尤奇者、該校實習學生課程規定、每一學生必須附繳贓物一件、校長爲一中年男子、昔爲海盜、通曉武器使用、及偷竊技術、現已被警察探破獲、該校校長被捕入獄、學生星散、

風聞　本欄歡迎投稿

▼毛稼生君、年逾知命、膝下猶虛、經其努力工作之結果、聞其內務部次長、已於前日產一麟兒、肥白可愛、故稼生近日笑口常開、每日朝見次長三次、殷殷慰問、總次長倆、平日間雖然有些那個、但自得小毛出世後、頗感次長偏勞、已有協調可能、文附稼生知友某君等、已爲之發起大開湯餅筵云、

▼西郊陳生號酒棧、於旬日前忽不獲、見有人去陳棧酒主如提驅查不獲、有人向棧主陳如聲君詢辦法、陳客一酒是大家獎吸的東西、比較偷別的東西來得文雅、不算什麼一回事、別說被偷一次、即使再來一個、也算了吧、時三西川人適在座、聞言大喜、

▼寧波公安局俞局長夫人、旬前患病甚劇、時作呃、形容消瘦、局長頗爲焦灼、其公館電話、到局辦公、恐勞夫人、特吩附、下、傍晚返家、則姑仍留原處、一聞鈴聲、即親自接話、近聞其夫人病狀已減、而局長適亦因公須有京杭之行、故心中爲之大慰、

▼寧波商會書記商登堂病故出缺、商會主席爲甄拔真才起見、登報招考、聞報名者、日內已逾四五十人、失業之多、謀事之難、有如此者、

海山仙館贅談(三)　望湖生

◇浙江省府的湖北會館

前任浙江省政府主席張難先、他是湖北人、我在溰山的時候、聽見同鄉中有一句口號、叫什麼「天上九頭鳥、地下湖北老」、用意不很明白、似乎帶些諷刺和提防的意思、不過張老先生和一般上好的湖北老、當然不在此列、試想開國偉人前大總統黎元洪、不是湖北人麼、何以好到有警隘之號呢、聽說張老先生出身、是很艱苦的、那時浙省的主席張人傑氏、大刀闊斧的拚命建設之後、用的當然多了、國府當局想找一位能知艱難的來接替、於是他就像青錢中選、以此張繼任、那眼了、政績如何、那不敢說、不過善於編口號的人、却又稱浙江省政府爲湖北會館了、

當時湖北老鄉在浙江混的、實在多如過江之鯽、這是張老先生鄉情深切的表示、或者也抱有飯大家吃主義、要想繼黎菩薩之後、也博得一聲他們喊張菩薩哩、內中充當省府監印的、却是他的姑老太太、而且是一位小脚伶仃的、新智識雖然夠不上、據說舊學問倒也不錯、他爲做事務、向等鄭重、無怪張老先生內舉不避親了、不過向例監印只是科員身分、却破格照給姑老太太超見、弄得一般服飾的幾乎鬧出笑話、於是湖北會館多了一重證實、這是我此次游杭聽來的、可見現在還是口碑載道呢、

大一瓶二種

中寶

本品補氣補血補腦補精面面俱到且不燥不膩性極和平男女老幼均極相宜凡患氣虛血衰腦弱嗣艱者服之無不轉弱爲强前後判若兩人

上海太和大藥房發行
各埠分店各大藥房均有出售

寧波木業獨大步王

信源木行

首先發明

眞眞國產建杉

大小方木泥滿條子貨比洋松好

一六企口板一四線脚板價比洋松賤

各種建木大小壽枋松木一六松木一四板價目比衆便宜

總行江心寺電話九三五
東棧江東廟電話六〇二

第二十期

航空公路建設獎券

三月六日開獎

頭獎廿五萬元

一等獎一號　獨得二十五萬元
二等獎四號　各得五萬元
三等獎二十號　各得一萬元
四等獎一百號　各得二千元
此外尚有獎額三萬餘號
國民政府航空公路建設獎券辦事處發行

售券處　寧波江北岸通商銀行內　五公司發行　及各大銀行商號均售

名不虛傳！

數十年來兜安氏藥膏始終最佳

皮病而用劣藥以致轉劇或釀成惡性者往往有之欲免此虞而求速愈當用兜安氏馳名藥膏此膏乃皮膚病最佳藥品質效超羣盛譽久馳功能拔毒消腫止痛生肌愈而無疤凡屬皮病無不立愈兒童嬌嫩尤應搽此

上海兜安氏西藥公司

各大藥房均有出售

芥末新聞

△有人自英倫寄贈世界地圖一冊、想不到會在裏面翻出一個滿洲國、（MAN CHU KUO）明明是我們的地界、為什麼變成滿洲國、

地圖的給成、原是把地球上的國家、介紹給世界上的人、決不能留給世人一種錯誤的印象、對滿洲偽國成立的背境、除開日本和薩爾瓦多、再沒有別的國家承認他了、就是大英帝國、又何嘗不是否認、亦想不到英國出版的地圖、會把他介紹給世人、

△象山三山鄉鄉長賴儀山、來城向縣報告、稱橫山鄉賴炳昌家、白晝有匪首周小生率同黨十六人、圍架炳昌、因避得免、然遂將其家中什物及洋六十四經一併擄去、結果索去洋二百元、

△南京籍商人戴師鐘、年二十五歲、因交友不慎、涉足花叢、致染白濁、醫治不癒、痛苦萬分、本月十八日晚九時、在上海敏體尼蔭路一六三號月賓旅社吞食鴉片自盡、氣絕身死、前有遺書三封、一致其母述自殺原因、一致其兄師鄉及弟師傑、規勸勿再荒唐、另一封是懇求南京市長馬超俊、衛生署署長劉瑞恆、設辦一個專以廣告騙人而不會醫治白濁的庸醫、

△常熟蘇報館外勤記者錢芝秦、因披露一特務員之姓名、突被公安局拘押、且將待捕獲主編後、再行發落、蘇報全體職員、以該特務員到任時、並未通知報館不准公布、且更不違反出版法及刑法、要求報館當局保障人權、結果由報館當局具悔過書後、記者方得保釋、

特寫　沒有人注意的水作業（下）

立故

他是做頭的酵母　長生會永遠長生　比政黨還堅實些

長生會的會員，不限鄞波一地，凡鄞，鎮，奉，象，定六縣的水作司務，都是該會的會員，所以會員有五百餘人。會中有杜首，等於會議中的委員一樣，杜首身故後，會中賻贈六十二元。

水作業的唯一業務，僞賣酵母，實際上却是發常吃食的酒釀；做酒釀的白藥總是真正的酵母。做假首還要酒釀，做酒釀需要白藥，其實，兩者都能使麵粉發酵，所以可說同是酵母。他的製法，村婦都懂得，並沒有什麼玄妙，技藝既這樣淺薄，就不能禁止別人開設了。他們做成了酒釀，待米粒完全脹碎了，加上水，就可作假首的酵母。

使假首發酵，比做酒釀來得難些，太多了，粉味發酸，太少了，又發不起酵來，能夠下酵適中，可稱得其神髓了。細心的人，也許會奇怪假首的皮子又白又滑，內部却保餘房般比較粗黃。有些人以為假首經過相當時期的蒸悶，外面受了水蒸氣，自然是細白了。事實上却不道樣，這是粉的關係，假首的表裏細粗黃白，是在粉料的高下。包皮用頭號粉，裏面是用的二號粉，所以蒸熟之後，就顯然各別了。假首做好之後，擱在蒸籠裏，舖着一層荷葉，用文火烘焙，經過相當時候，小小的假首，發着酵膨脹起來，然後放在有水的鍋子裏蒸熟，蓋上紅印，就成為紅白相稱的假首了。

假首並不是國貨，不要說做餡的糖來自台灣香港，即麵粉也不是國貨，譬如做外層皮的皇后牌頭號粉，以及做裏子的碼褒牌二號粉，多是舶來品。這樣常用的又不高貴的假首，分析起來，完全用的外國貨，杜漸涸局，提倡國貨，這是多麼艱鉅困難啊！

水作業，在社會上不發生什麼影響，而長生會更是渺小的團體，其不為社會所重視，那是當然的。不過他們會員間的結合，觀愛無異，比政黨還來得堅實，那是值得咀味的。雖說是利害相同，容易團結，然在粗魯的人羣中，他們的結合，常比高上人羣堅牢　這神秘，不是我們執筆的所能體會的。（完）

存疑小誌

一葉

古物陳列所、有宋代鄭子明墓碑、此鄭子明、是否斬黃袍之鄭恩、惜乎無人為之考證、按戲劇鄭子明之爵位甚崇、就其碑之官職觀之、殊不相稱、又楊家將小說載楊延昭部下、有孟良焦贊、焦贊亦曰焦光贊、後孟皆死於洪羊洞、然據某筆記載、金人南下至浙、焦光贊率部降金人、退後、宋人遂將焦光贊部選族、貶為賤役、即今之墮娘子是也、然前後相距甚遠、此筆記所謂焦光贊、豈另有人耶、又岳傳有大將楊再興戰死於河南、而杭州西湖五里許山茶花地方有跌坐馬橫、橫畔有土一坯、隨然以起、即為楊之遺蹟、墓前立有石碑一塊、及松樹一株、聞今碑已無存、樹亦砍去、夫楊再興捐軀於兩河之間、杭州安得有墓、或者遺骸歸葬臨安、亦有未可考者、

按上三事、皆為宋代之事、小說戲劇、殊不足據、如某筆記云、焦贊晚節不終、殊足為國人之玷、若楊再興者、抗敵捐軀、為民族英雄、今忽見其遺墓從把、不為佐哥、亦有可考之遺也、

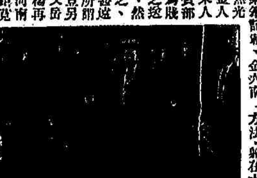

前任駐蒂巴西公使賴谷於前日上午十一時赴國府覲見林主席呈遞國書後攝於國府禮堂前

哀僑胞

劉錦翠

二三十年前的華僑、亂蹈十足、雖然在本國窮得皁頓愁晚餐、可是只要發一個恨、串通了外國船的水手、用帶賣魚的方法、躲在大輪船煤艙裏、一帆風順、帶到了外國、便可說逃生、此去有如登仙了、僑胞們到外國去、所幹的雖是下等工作、洗衣工人、大菜司務、肩挑小販、西崽等職務、但是究竟先令法郎馬克比七錢三值錢、不到十年八載之後、衣錦榮歸、腰包裏都裝得麥克麥克、就有十人九哉、所以說到華僑、在那時候、各國都需要華工、因為華工、有的是蠻娘幹、而得到較低報酬、價廉物美、所以受洋人歡迎與樂用、因此僑胞的勢力、就遍布於全球之上了、不料近兩年來、金價暴漲、各國生產過剩、大閙其不景氣、失業問題、尙週陝類、於是華僑所有的飯包遂及飯包府、

居然有昔日不屑一顧的歐美紳士、也還實降貴地、對之而垂涎三尺、於是乎你也拼、[illegible]

我們、不但沒有保護力量、而且苛捐雜稅、所以近來壓迫、[illegible]更欲為之一哭了、

大衆服務

本報特闢此欄、專為大衆服務、如法律醫藥職業介紹、以及其他人事、有需要本報披露或詢問時、本報當樂為照刊、來函請寫明珊瑚「大衆服務股」並須具真實姓名及通訊處、

法律問答

兩願離婚

甲（男）與乙（女）結婚五年餘、自始即感情不佳、經親友多方勸解、終協議離婚、並有疑問三點、㈠協議離婚之方式及手續如何、㈡所有一女、歸何方撫養、㈢雙方應否酌給贍養費、（孔慧明）

▲答　㈠兩願離婚、應以書面為之、並應有二人以上證人之簽名、（民法第一千零五十條）㈡子女之監護、由夫任之、但另有約定者、從其約定、㈢兩願離婚、一切條件均由協議定之、

醫藥問答

牙關風後

鄞人女性、年三十歲、憶念二年秋忽患牙關風、齒閉不能進食者多日、後得針治漸愈、而牙齒不能吃稍硬之物、約半載、始復原、詢後如日間稍勞、則夜間全身及手足均發抖、牙齒滿滿成聲、氣急而上升入喉、如有痰塞胸中、甚難過、經數鐘後、氣漸下、入腹如塊、亦甚難過、身體乏力、一入夢、更多惡夢、必至驚醒、次日起床如常、恐日久難於醫治、敝人居住鄉僻、缺乏良醫、兩不便、心中萬分焦慮、故特走函乞懇諸大醫士、賜我良方、不勝銘感、（吳昌聲）

▲答　所述牙關緊及手足發抖、症雖屬風、然上升如痰塞胸中、下降則腹中如塊、今此胸腹中、尙有邪氣交併、四診未備、病本無從測識、不敢冒昧立方、（洪訓[illegible]）

拾遺招領

本月廿二日下午二時、鄞人經過火車碼頭後面坟灘、拾着手套一付、等候十分鐘、無人來、今將原物送交貴報、希登入大衆服務欄招領為禱、

編者按　上述各物已交存本報總管理處、如失主能指明品質顏色不誤者、即可領回、

感時集唐

和尚

陰風獵獵滿旗竿。霜樹陰陰碧殿寒。蝴蝶夢中家萬里。芙蓉關下會千官。楊家縱作驚鸞較。淡使何勞獵霧冠。一自犬戎生薊北。四方騷動一州安。

烟籠寒水月籠沙。滿耳笙歌滿眼花。世有較龍煞失水。偶隨鸐鴻便成家。鶺鴒欲渡千門雪。奉使盧隨八月槎。回首可憐歌舞地。染園日暮亂飛鴉。

天寶年中事玉皇。國與深後海城荒。但經春色還秋色。便下襄陽向洛陽。誰解乘舟尋范蠡。可能迴白待文王。支離東北風塵際。天府由來百二彊。

樓上風雲接地陰。銀台金闕夕沉沉。畫圖省識春風面。簫節有時遊入夢。普天無路可追尋。萬淺常懸捧日心。運移漢祚終難復。長使英雄淚滿襟。

大衆的話

凡大衆要說的話、而無處可說、這是大衆的苦悶、如果投寄本報、認為有理由的話、本欄自必歡迎登載、惟須具真實姓名及通訊處、署名則可隨便、

癩痢頭似的東大路

（陳守孝）

主筆先生　東大路自鼓樓前到開明街、去年新築馬路、據說不到半年、有許多地方柏油脫起、好像癩痢頭一樣、一塊一塊的倘瑤滿頭、再過半年、想必要深入肌膚、變成千瘡百孔、改造馬路、費了大大的工程、用了大大的公款、原來祇有一年半載的壯觀、這未免得不償失、大約是包工作頭赴扣工料、不肯澆蓋適量的柏油、僅有淵薄一層的數潤粱貨、一經行人車輛、就路面剝蝕、不能耐久、他們惟利是圖的工人不足責、據說這條馬路是城河委員會主辦的、何以不監督工程、任工匠赴扣工料、不去過問、還是委員們築路目的、只要這樣工程罷了、真使我們小百姓大惑不解、既往不追、可是趕緊要設法養路、若等他真個千瘡百孔、崎嶇高下、那又要費大工程、鋪調經費、我們小百姓免不了加重負担、請委員們及早注意吧、

止痛！消毒！
生肌！

大抵皮膚疾患鮮有不發炎作痛作癢易受傳染者也所以治療要素在能常
炎殺癢一止痛消毒生肌凡諸要素如意膏無不具備故不論其病患為皮病抑
為皮傷一經搽用如意膏立覺清涼止痛消毒生肌如是皮患去矣　甘肅安
西恆信亨記實號陳耆述君來書云「鄞人日前身患皮疹搽以
如意膏立覺清涼舒適其消毒力大而又能使新肌速生現在予
之皮疹業已全愈深感此膏之益也」君如欲爽適而迅速的治
療皮患請用如意膏凡一切皮病如濕疹疥癬黴瘡乳癤爛
腿瘡癤一切皮疵面疹膿疱酒刺癬疥一切皮傷如割破灼傷
燙傷跌損蚊蟲螫抓傷擦傷此膏均有獨到之功效堪稱瘡癰聖品也各
藥房均有出售或逕向上海
江西路四五一號韋廉士醫生藥局函購每匣七角六匣三元五角郵力在內

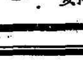

當軍事艱辛損其健康之後

彼賴韋廉士醫生紅色補丸以恢復之

廣東廣州番禺縣公安局督察長兼番禺屬花捐局長潘　廉君來書云「余自陸軍軍官學校畢業後歷充軍職東走西奔穿山渡水以致血液虧損身體不健飲食銳減眠睡不安神疲體倦屢服中西藥品未獲全愈後得舍親梁君餽贈韋廉士醫生紅色補丸并詳述此丸之神效乃試服之旬日間即見食量增加夜能常睡繼服不久諸症若失氣血充足精神倍增此皆韋廉士醫生紅色補丸所賜也爰修寸楮并附小照以申謝悃」

韋廉士醫生紅色補丸由其益血健腦強身之功已使世界各地與潘君情形相若之千萬男女恢復健康喜樂矣如君患與潘君同樣之病或患血薄體弱神虛食積早老痛瘋腰肌痛臂尻酸楚以及婦科各症請一試此五十年馳名世界之補血健腦聖藥韋廉士醫生紅色補丸必能於短期心悅誠服其去病強身之效也

韋廉士醫生紅色補丸各藥房皆有出售或逕向上海江西路四五一號韋廉士醫生藥局函購每瓶大洋一元五角六瓶八元郵力在內